



CADERNO DE QUESTÕES
Técnico Operacional III – Operações Gerais
210

Tipo de Prova Azul
 Nível Médio e Técnico

NOME DO CANDIDATO	No. INSCRIÇÃO	CÓD. CARGO	SALA	ORDEM
-------------------	---------------	------------	------	-------

INSTRUÇÕES PARA A REALIZAÇÃO DAS PROVAS

- Confira, com máxima atenção, o Caderno de Questões, observando o número de questões contidas e se há defeito(s) de encadernação e/ou de impressão que dificultem a leitura. Caso haja, comunique imediatamente ao fiscal de sala.
- Confira, com máxima atenção, se os dados (nome do candidato, inscrição, número do documento de identidade e cargo) constantes na Folha de Respostas estão corretos. E havendo falhas na Folha de Respostas, comunique imediatamente ao fiscal de sala.
- Use apenas caneta esferográfica azul ou preta de corpo transparente.
- A prova terá duração máxima de 4h (quatro horas): tempo para responder a todas as Questões da Prova Objetiva, preencher a Folha de Respostas e o Gabarito que faz parte desta capa.
- Tempo mínimo de permanência em sala após início das provas: 3h (três horas).
- O Caderno de Questões somente poderá ser levado 30 (trinta) minutos antes do término do tempo determinado para a realização da prova.
- Para cada questão de múltipla escolha, há apenas uma resposta correta.
- Use todos os espaços em branco do caderno de questões para rascunho.
- A Folha de Respostas não poderá ser dobrada, amassada ou danificada. Em hipótese alguma, será substituída.
- Assine a Folha de Respostas no espaço apropriado.
- Não ultrapasse o limite dos alvéolos no gabarito da Folha de Respostas.
- Antes de retirar-se definitivamente da sala, entregue a Folha de Respostas ao fiscal.
- A embalagem que guarda todos os aparelhos de uso não permitidos só poderá ser aberta fora do prédio de aplicação das provas.
- Até que você saia do prédio, todas as orientações continuam válidas, sendo passíveis de sanções contidas no Edital, caso não obedecidas.

CEAGESP – CONCURSO PÚBLICO - EDITAL 01/2018

Nome do Candidato		No. de inscrição		
<p>RESPOSTAS de 01 a 20</p> <p>01 A B C D 02 A B C D 03 A B C D 04 A B C D 05 A B C D 06 A B C D 07 A B C D 08 A B C D 09 A B C D 10 A B C D 11 A B C D 12 A B C D 13 A B C D 14 A B C D 15 A B C D 16 A B C D 17 A B C D 18 A B C D 19 A B C D 20 A B C D</p>	<p>RESPOSTAS de 21 a 40</p> <p>21 A B C D 22 A B C D 23 A B C D 24 A B C D 25 A B C D 26 A B C D 27 A B C D 28 A B C D 29 A B C D 30 A B C D 31 A B C D 32 A B C D 33 A B C D 34 A B C D 35 A B C D 36 A B C D 37 A B C D 38 A B C D 39 A B C D 40 A B C D</p>	<p>RESPOSTAS de 41 a 60</p> <p>41 A B C D 42 A B C D 43 A B C D 44 A B C D 45 A B C D 46 A B C D 47 A B C D 48 A B C D 49 A B C D 50 A B C D 51 A B C D 52 A B C D 53 A B C D 54 A B C D 55 A B C D 56 A B C D 57 A B C D 58 A B C D 59 A B C D 60 A B C D</p>	<p>RESPOSTAS de 61 a 80</p> <p>61 A B C D 62 A B C D 63 A B C D 64 A B C D 65 A B C D 66 A B C D 67 A B C D 68 A B C D 69 A B C D 70 A B C D 71 A B C D 72 A B C D 73 A B C D 74 A B C D 75 A B C D 76 A B C D 77 A B C D 78 A B C D 79 A B C D 80 A B C D</p>	<p>RESPOSTAS de 81 a 100</p> <p>81 A B C D 82 A B C D 83 A B C D 84 A B C D 85 A B C D 86 A B C D 87 A B C D 88 A B C D 89 A B C D 90 A B C D 91 A B C D 92 A B C D 93 A B C D 94 A B C D 95 A B C D 96 A B C D 97 A B C D 98 A B C D 99 A B C D 100 A B C D</p>

Texto para as questões de 1 a 3.

SUSTENTABILIDADE, PRESERVAÇÃO E LUCRO

É possível para uma empresa, atuar em seu setor seguindo boas práticas de preservação e sustentabilidade ambiental e ainda ter lucro? Por mais paradoxal que possa parecer, sim. Ao longo do final do século passado, os estudiosos e cientistas começaram a perceber que o planeta mostrava sinais de que o ritmo de consumo dos recursos naturais que o ser humano via empregando era demasiado violento e provocaria enormes problemas futuros para toda humanidade.

Após essa constatação, uma legião de pesquisadores ao redor do planeta, começou a pesquisar formas de enfrentar o problema e proporcionar a continuidade de nosso estilo de vida sem afetar de forma tão drástica e definitiva o ambiente que nos sustenta. Assim, baseado nas descobertas e ensinamentos propostos por essa legião de pesquisadores, determinadas práticas empresariais e formas de se gerir uma empresa e minimizar o seu impacto no meio ambiente e nas comunidades humanas em que elas estão inseridas começaram a serem adotadas.

Por mais estranho que possa parecer, é totalmente possível para uma empresa poluidora, obter lucro e ainda sim minimizar seu potencial de devastação ambiental. As práticas visando estabelecer políticas comerciais de preservação e sustentabilidade acabaram se tornando um potente e significativo diferencial de mercado. Consumidores “anteados”, entidades voltadas para os problemas ecológicos e mesmo governos preocupados em manter uma reserva estável de sua flora e fauna nativa; bem como com visão suficiente para entender que a queima indiscriminada de seus recursos naturais poderá levar a uma dependência futura de outras nações e a gastos relevantes; fizeram com que um mercado totalmente novo fosse aberto e que se transformasse num nicho econômico altamente rentável e de grande apelo.

Assim, uma empresa que deseje se habilitar e figurar entre as que se beneficiam das vantagens econômicas proporcionadas por adotar práticas de preservação e de sustentabilidade ambiental, devem tentar ser capazes de atender todas as necessidades dos habitantes que se servem de seus produtos sem, contudo, pôr em risco as necessidades das gerações futuras que ainda se servirão de sua cadeia produtiva. Buscando a solidez econômica e a lucratividade de forma a não comprometer as condições financeiras, ambientais e sociais da comunidade a que servem, ou seja, respeitando o triângulo da sustentabilidade, e integrá-las a sua própria administração e obtenção de resultados. Usando matérias-primas com responsabilidade ambiental e aplicar esse conceito em toda sua linha de produção. Criando e produzindo produtos que não deixem rastros ou minimizem seus resíduos ambientais durante e após sua vida útil.

Assim, uma empresa que deseje se beneficiar pelo fato de seguir essas boas práticas de preservação e de sustentabilidade, devem recusar qualquer produto necessário para sua linha de produção que não seja certificado e que não seja proveniente de empresas que tenham a mesma política ambiental. Assim, cuidando e controlando suas emissões de CO² e de resíduos industriais; essas empresas contribuem decisivamente para uma melhor qualidade de vida de seus funcionários e das comunidades a elas ligadas. Sendo assim, nada mais justo do que lhes dar o devido valor e proporcionar a elas a oportunidade de realizarem seus lucros e garantirem que continuem perpetuando as boas práticas ambientais.

Disponível em: <http://www.atitudessustentaveis.com.br/artigos/sustentabilidade-preservacao-lucro/>

1. Para o autor do texto é possível que uma empresa, atue em seu setor seguindo boas práticas de preservação e sustentabilidade ambiental e ainda tenha lucro. Assinale a alternativa que **NÃO** justifica essa resposta:

- a) Utilizar matérias-primas com responsabilidade ambiental.
- b) Empregar esse conceito apenas na sua linha de produção.
- c) Criar e produzir produtos que não deixem rastros ou minimizem seus resíduos ambientais durante e após sua vida útil.
- d) Recusar qualquer produto necessário para sua linha de produção que não seja certificado e que não seja proveniente de empresas que tenham a mesma política ambiental.

2. Assinale a alternativa **ERRADA** sobre a importância para uma empresa em adotar a preservação e sustentabilidade ambiental:

- a) Consumir a maior quantidade de recursos naturais.
- b) Minimizar seu potencial de devastação ambiental.
- c) Estabelecer políticas comerciais de preservação e sustentabilidade.
- d) Tornar-se um potente e significativo diferencial de mercado.

3. Assinale a alternativa que corresponde a uma boa prática de preservação e de sustentabilidade:

- a) Utilizar com exiguidade produtos necessários para sua linha de produção sem certificado.
- b) Manusear apenas o CO² e recorrer de resíduos industriais na sua linha de produção.
- c) Dispor de matérias-primas com responsabilidade ambiental e aplicar esse conceito em toda sua linha de produção.
- d) Aumentar o ritmo de consumo dos recursos naturais que o ser humano via empregando em seus trabalhos.

4. Observe os grupos de sinônimos apresentados e assinale a alternativa **ERRADA**:

- a) Semelhante e parecido / misterioso e enigmático.
 - b) Comprido e longo / perto e longínquo..
 - c) Alegria e júbilo / diferente e distinto.
 - d) Inteiro e completo / fácil e simples.
-

5. Considere o emprego correto dos sinônimos para relacionar a coluna A com a coluna B:

COLUNA A

- a) Estou vendo aquele rapaz.
- b) A menina está muito feliz!
- c) José mora bem longe da escola.
- d) A prova deixou os candidatos nervosos.

COLUNA B

- () José mora bem distante da escola.
- () Estou enxergando aquele rapaz.
- () A prova deixou os candidatos irritados.
- () A menina está muito contente.

Assinale a sequência correta:

- a) A / B / C / D.
 - b) B / C / D / A.
 - c) C / A / D / B.
 - d) D / D / A / C.
-

6. Observe a frase: “Mas o discurso que sustenta esse tipo de opção como tendência traz com ele uma justificativa mercadológica”. Assinale a alternativa correspondente à substituição sem prejuízo do termo destacado:

- a) Corrige.
 - b) Legítima.
 - c) Inviabiliza.
 - d) Questiona.
-

7. Os numerais: “tríplice”, “quingentésimo” e “um milhão” são classificados, respectivamente, como:

- a) Multiplicativo, ordinal e cardinal.
 - b) Fracionário, ordinal e cardinal.
 - c) Cardinal, Fracionário e ordinal.
 - d) Ordinal, ordinal e cardinal.
-

8. Observe as frases e considere SP= Sentido próprio e SF= Sentido figurado das palavras:

- () O gato entrou pela cozinha e fez uma grande bagunça.
- () Ele é duro como uma rapadura.
- () Ela é uma mãe pra mim.
- () Júlia! Aquele rapaz é um gato.

Assinale a sequência correta:

- a) SP / SP / SF / SP.
 - b) SF / SP / SF / SP.
 - c) SP / SF / SF / SF.
 - d) SP / SF / SF / SP.
-

9. Assinale a alternativa **INCORRETA**, quanto ao gênero dos substantivos:

- a) Quebrou o omoplata naquele terrível acidente que sofreu.
- b) Abriu aquele champanhe em comemoração à tudo o que tinham vivido juntos.
- c) Sentia que a libido crescia, toda vez que a via se despir.
- d) Passou uma cal no muro, para melhorar a aparência do lugar.

10. Indique a alternativa em que todas as palavras deveriam ser acentuadas:

- a) Referencial / corressemos / grajau.
- b) Cranio / juizes / chapeuzinho.
- c) Obus, tramoia, hernia.
- d) Repteis / tenue / sauda.

MATEMÁTICA

11. Um comerciante, que é cliente da CEAGESP – São Paulo, anuncia aumento de 20 % no valor de suas mercadorias e, poucos dias depois, anuncia 25% de desconto. Ao final das alterações nos preços podemos afirmar que houve:

- a) Redução de 5% no valor da mercadoria.
- b) Aumento de 5% no valor da mercadoria.
- c) Redução média de 2,5% no valor da mercadoria.
- d) Redução de 10% no valor da mercadoria.

12. Orçamento para produção de embalagem para acondicionamento de determinado tipo de frutos nos apresenta o seguinte caso: uma grade confeccionada com um metal leve, cujas dimensões apontam 100 cm de comprimento e 80 cm de comprimento possui massa de meio quilograma. Se o objetivo for a manutenção da massa da grade, mas com redução de seu comprimento em 20% de sua medida, qual deverá ser a nova largura da peça:

- a) 140 cm.
- b) 132 cm.
- c) 125 cm.
- d) 120 cm.

13. Um automóvel que se dirige ao ETSP (Entrepasto Terminal São Paulo) do CEAGESP, para comercializar na feira de flores, percebe que no entorno do local o deslocamento ocorre com velocidade na média de 60 km/h, e o tempo no percurso é de 24 minutos e 40 segundos. Se a velocidade fosse maior, ou seja, com média de 80 km/h, qual o tempo esperado do percurso:

- a) 16 minutos e 50 segundos.
- b) 18 minutos e 30 segundos.
- c) 20 minutos e 40 segundos.
- d) 22 minutos e 20 segundos.

14. À medida que o tempo passa os consumidores se utilizam cada vez mais do chamado “dinheiro eletrônico”, em transações realizadas pela internet e compras com uso de cartão (por comodidade, conveniência, mas principalmente por segurança). Há que se tomar cuidado com o pagamento realizado com atraso, pois as taxas de juros são exorbitantes. Hipoteticamente imaginamos uma dívida de R\$ 1 000,00 que foi paga após 3 meses, resultou determinado valor de juros (simples). É correto afirmar que:

- a) Se a taxa for 10% ao mês, dívida deve quitada por R\$ 1 270,00.
- b) Foi quitada por R\$ 1 240,00 se o cálculo foi feito com de 8% de juros ao mês.
- c) Foi quitada por R\$ 1 300,00 com juros à taxa de 9 % ao mês.
- d) Resultou em juros simples de 330 reais considerando-se taxa mensal de 10%.

15. Um tanque é construído para armazenar água a fim de limpar/lavar frutos, hortaliças, legumes e flores. Há recomendações de que seja utilizado com 80% de sua capacidade. Se as dimensões do tanque são (em metros) 2 m x 1,5 m x 3,2 m, espera-se que tenha, no máximo quantos litros de água (representando a capacidade máxima de 80%):

- a) 768 litros.
- b) 9 600 litros.
- c) 7 200 litros.
- d) 7 680 litros.

16. A questão da educação no trânsito é desafio cada vez maior para as autoridades, motoristas e também para pedestres. O desrespeito é crescente e o cuidado deve ser redobrado. Em uma avenida bastante movimentada em determinada cidade

foi instalado um radar para mensurar o tráfego e a velocidade dos automóveis. Na média, trafegam 800 veículos por hora nesta avenida, e uma estatística foi realizada para registrar com qual velocidade os carros passavam em determinada hora do dia. Os valores abaixo estão expressos abaixo informando os % encontrados em função das velocidades aproximadas registradas. À título informativo, sabe-se que a velocidade máxima permitida é 80 km/h:

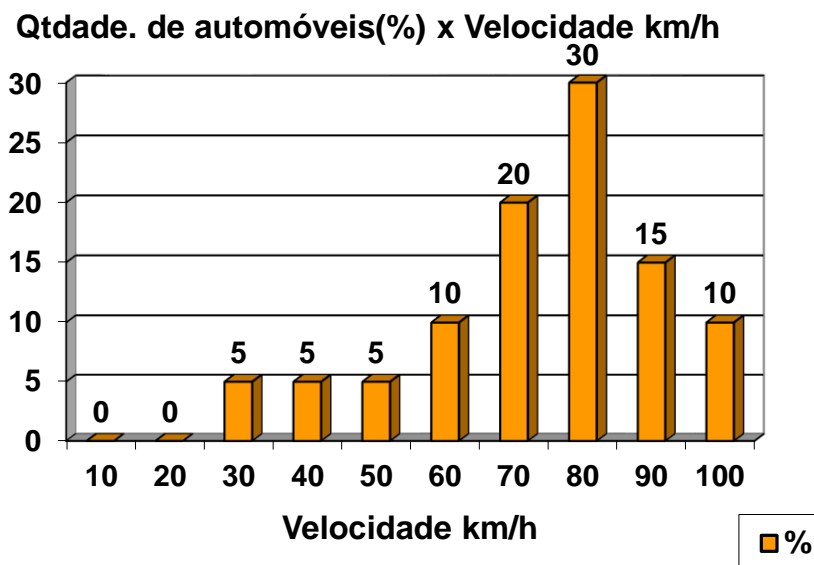

A média de velocidade dos veículos acima representados é (em km/h):

- a) 55,5.
- b) 62,4.
- c) 65.
- d) 73,5.

17. Uma avaliação solicitada a um experiente consultor imobiliário localizado em uma região periférica de São Paulo (SP) investiga qual será o valor de um grande terreno que possui forma retangular, medindo 1,8 Km de frente e 800 m de fundos. O objetivo é o plantio. Sabe-se que o hectare na região é estimado em R\$ 12 000,00. Espera-se que o terreno seja avaliado por volta de:

- a) R\$ 1 728 000,00.
- b) R\$ 172 800,00.
- c) R\$ 17 280 000,00.
- d) R\$ 17 280,00.

18. Sabe-se que um caixa eletrônico foi alimentado com cédulas de 2, 5, 10, 20 e 50 reais. Não apresenta restrições quanto à retirada de valores, desde que o cliente possua saldo em conta corrente. Se um indivíduo deseja retirar R\$ 359,00, qual o número mínimo de cédulas que irá receber, sabendo-se que deve receber ao menos uma cédula de cada valor:

- a) 9.
- b) 11.
- c) 12.
- d) 15.

19. Certos medicamentos possuem comportamentos diferentes em contato com os organismos. Consideremos como princípio ativo uma droga que tem a característica da “meia vida”: após a ingestão do medicamento, a quantidade da droga cai pela metade a cada meia hora no organismo do indivíduo. Se o indivíduo ingerir 120 mg do produto neste momento, quanto teremos do produto no organismo após 3,5 horas, aproximadamente:

- a) 3 mg.
- b) 1,5 mg.
- c) 1,875mg.
- d) 0,94 mg.

20. Estamos em 2018 e nos aproximamos de mais um período eleitoral. Nas últimas eleições municipais realizadas em uma pequena cidade do interior, os eleitores votaram nos candidatos XX ou YY, ou em branco (o que significa que todos os

eleitores estiveram presentes). Ao final o resultado apontou vitória do candidato YY, com um quarto de votos a mais que o candidato XX (derrotado!). O número de votos em branco (160 votos) representa a terça parte do que obteve o candidato derrotado. Qual o número de votos do candidato YY:

- a) 160.
- b) 480.
- c) 520.
- d) 600.

CONHECIMENTOS ESPECÍFICOS

21. É necessário complementar o sistema de _____ e amostragem que deverá ser aplicado aos produtos pré-medidos, alinhando-o com o estabelecido nos demais _____ técnicos em vigor.

Assinale a alternativa que preenche correta e respectivamente as lacunas:

- a) Avaliação / procedimentos.
- b) Distribuição / requisitos.
- c) Armazenagem / preceitos.
- d) Tolerância / regulamentos.

22. A respeito da apresentação de informação obrigatória nos rótulos das embalagens, analise as afirmações abaixo, marque V para verdadeiro e F para falso e, em seguida, assinale a alternativa que apresenta a sequência correta:

() Nos rótulos das embalagens de alimentos que exijam condições especiais para sua conservação, deve ser incluída uma legenda com caracteres bem legíveis, indicando as precauções necessárias para manter suas características normais, devendo ser indicadas as temperaturas máxima e mínima para a conservação do alimento e o tempo que o fabricante, produtor ou fracionador garante sua durabilidade nessas condições.

() O mesmo dispositivo acima mencionado é aplicado para alimentos que não se alteram mesmo depois de abertas suas embalagens.

() Em particular, para os alimentos congelados, cujo prazo de validade varia segundo a temperatura de conservação, deve ser indicada esta característica.

() Nestes casos acima mencionados, pode ser indicado o prazo de validade para cada temperatura sem precisar indicar o dia, o mês e o ano de fabricação.

- a) V / V / V / V.
- b) F / V / V / V.
- c) V / F / V / F.
- d) F / V / V / F.

23. Todas as unidades de um mesmo tipo de produto, processado por um mesmo fabricante, acondicionador ou responsável pela indicação quantitativa, de conteúdo nominal desigual, embalado e medido sem a presença do consumidor e em condições de comercialização. Esta definição refere-se a:

- a) Amostra.
- b) Lote.
- c) Amostragem.
- d) Amostra do Lote.

24. As mercadorias pré-medidas acondicionadas ou não, sem a presença de comprador deverão trazer, de modo bem visível e inequívoco, a indicação da quantidade líquida ou da quantidade mínima expressa em unidades legais, ou nos casos definidos pelo INMETRO, o número de unidades contidas no acondicionamento. Associe os termos (Coluna A) com suas respectivas definições (Coluna B) e, em seguida, assinale a alternativa correta:

Coluna A

- (1) Quantidade líquida.
- (2) Quantidade mínima.
- (3) Produto principal.

Coluna B

- () Aquele existente em uma embalagem e que se constitua na razão de sua comercialização.
- () Menor valor da quantidade encontrado em qualquer unidade.
- () Quantidade do produto principal exposto à venda.

A sequência correta é:

- a) 1, 2, 3.
- b) 2, 3, 1.

- c) 3, 1, 2.
 - d) 3, 2, 1.
-

25. Não é exigida a indicação do prazo de validade para:

- I. Frutas e hortaliças frescas, excluídas as batatas não descascadas, cortadas ou tratadas de outra forma análoga;
- II. Vinhos, vinhos licorosos, vinhos espumantes, vinhos aromatizados, vinhos de frutas e vinhos espumantes de frutas;
- III. Produtos de panificação e confeitaria que, pela natureza de conteúdo, sejam em geral consumidos dentro de 48 horas seguintes à sua fabricação.

É correto o que se afirma em:

- a) II, apenas.
 - b) II e III, apenas.
 - c) I e II, apenas.
 - d) I, II e III.
-

26. Quanto à rotulagem, assinale a alternativa correta:

- a) As mercadorias previamente medidas, com acondicionamento próprio, devem trazer a indicação qualitativa correspondente, num rótulo, etiqueta, numa gravação feita na sua própria superfície ou por outro meio ou processo adequado, que transmita fácil, fiel e satisfatoriamente ao consumidor a informação quantitativa, nas condições referidas.
 - b) Se, no rótulo ou revestimento, não aparecer indicação da quantidade líquida, ficará este sujeito à tolerância admitida.
 - c) Os rótulos utilizados pelas indústrias de bebidas devem trazer, de forma clara e visível, a indicação em litros, seus múltiplos e submúltiplos, do volume de bebida contida no recipiente.
 - d) O prazo para utilização de rótulos, acondicionamentos e continentes que já trazem a indicação quantitativa, será de 90 dias, a contar da data de sua fabricação.
-

27. A lista de ingredientes deve constar no _____ precedida da expressão "ingredientes:" ou "ingr.:", no caso de misturas de frutas, de _____, de especiarias ou de plantas aromáticas em que não haja predominância significativa de nenhuma delas (em peso), estas podem ser enumeradas seguindo uma ordem diferente, sempre que a lista desses _____ venha acompanhada da expressão: "em proporção variável".

Assinale a alternativa que preenche correta e respectivamente as lacunas:

- a) Invólucro / legumes / produtos.
 - b) Pacote / verduras / itens.
 - c) Rótulo / hortaliças / ingredientes.
 - d) Descritivo / grãos / rótulos.
-

28. No que diz respeito às embalagens, analise as afirmações abaixo, marque V para verdadeiro e F para falso e, em seguida, assinale a alternativa que apresenta a sequência correta:

- () Não se admite, em invólucros ou envoltórios fechados, a qualquer título, inclusive para oferta ou propaganda, a inclusão de outra mercadoria que não seja aquela para a qual tenha sido destinada a embalagem.
- () As mercadorias pré-medidas que tragam em sua embalagem, envoltório ou invólucro, a indicação de sua composição (substância, produtos integrantes ou ingredientes), serão objeto de fiscalização quantitativa da indicação.
- () As embalagens, continentes, envoltórios e invólucros relativos às mercadorias deverão trazer, em menor destaque, a indicação de sua qualidade sólida em unidades legais estrangeiras, a par de outras dos países de destino ou origem, para efeito de sua comercialização.

- a) V / V / V.
 - b) V / V / F.
 - c) F / F / V.
 - d) F / V / F.
-

29. Relacione a indicação quantitativa do conteúdo líquido dos produtos pré-medidos (Coluna A) com seus respectivos termos (Coluna B) e, em seguida, assinale a alternativa correta:

Coluna A

Coluna B

- (1) Quantidade do produto declarada na rotulagem da embalagem, excluindo a mesma e qualquer líquido, solução, caldo, vinagres, azeites, óleos e sucos de frutas e hortaliças, de acordo com a regulamentação vigente.
- (2) Quantidade do produto declarada na rotulagem da embalagem, excluindo a mesma e qualquer outro objeto acondicionado com esse produto.

- Peso Drenado.
- Conteúdo Líquido.
- Conteúdo Nominal.

A sequência correta é:

- a) 1, 2, 2.
- b) 2, 1, 1.
- c) 2, 1, 2.
- d) 1, 2, 1.

30. Os instrumentos de medir e as medidas materializadas, que tenham sido objeto de atos normativos, quando forem oferecidos à venda; quando forem empregados em atividades econômicas; quando forem utilizados na concretização ou na definição do objeto de atos em negócios jurídicos de natureza comercial, civil, trabalhista, fiscal, parafiscal, administrativa e processual; e quando forem empregados em quaisquer outras medições que interessem à incolumidade das pessoas, deverão, obrigatoriamente:

- I. Corresponder ao modelo aprovado pelo CEAGESP;
- II. Ser aprovados em verificação inicial, nas condições fixadas pelo INMETRO;
- III. Ser verificados periodicamente.

É correto o que se afirma em:

- a) I, apenas.
- b) II e III, apenas.
- c) I e II, apenas.
- d) I, II e III.

31. No que se refere às normas estabelecidas para a utilização de caixas descartáveis e retornáveis no acondicionamento, transporte, distribuição e venda de alimentos hortifrutícolas "in natura" no âmbito do Município de São Paulo, analise as afirmações abaixo, marque V para verdadeiro e F para falso e, em seguida, assinale a alternativa que apresenta a sequência correta:

- Não podem ingressar em território paulistano alimentos hortifrutícolas "in natura", provenientes de outras regiões, destinados a estabelecimentos localizados no Município de São Paulo, armazenados em caixas ou engradados de madeira que não estejam devidamente tratados contra ameaças fitossanitárias.
- As caixas plásticas retornáveis assim como as caixas e embalagens recicláveis, de matéria plástica ou de papelão, empregadas no acondicionamento, transporte, distribuição e venda de alimentos devem ser fabricadas com matérias-primas que garantam o grau de pureza compatível com sua utilização, nos termos dos regulamentos técnicos correspondentes.
- O tratamento fitossanitário não é o mesmo que se dispensa às caixas de madeira destinadas à exportação.

- a) V / V / V.
- b) V / V / F.
- c) F / V / V.
- d) F / V / F.

32. A indicação quantitativa do conteúdo líquido dos produtos pré-medidos deve constar na _____ da embalagem, ou no corpo dos produtos, na vista principal, e deve ser de cor contrastante com o fundo onde estiver impressa, de modo a transmitir ao consumidor uma fácil, fiel e satisfatória informação da _____ comercializada. Assinale a alternativa que preenche correta e respectivamente as lacunas:

- a) Base /qualidade.
- b) Rotulagem / quantidade.
- c) Frente / embalagem.
- d) Aparência /peça.

33. **Relacione os tipos de produtos (Coluna A) com suas respectivas expressões que precedem a indicação quantitativa (Coluna B) e, em seguida, assinale a alternativa correta:**

Coluna A

- (1) Produtos comercializados em unidades legais de massa.
- (2) Produtos comercializados em unidades legais de volume.
- (3) Produtos comercializados em número ou unidades.
- (4) Produtos comercializados em unidades legais de comprimento.

Coluna B

- () “CONTÉM” ou “CONTEÚDO” ou “Contém”
- () “PESO LÍQUIDO” ou “CONTEÚDO LÍQUIDO”
- () “CONTEÚDO” ou “Conteúdo”
- () “LARGURA” ou “Largura”

A sequência correta é:

- a) 1, 2, 3, 4.
- b) 2, 3, 4, 1.
- c) 3, 1, 2, 4.
- d) 4, 3, 2, 1.

34. **É a amostra retirada para o cálculo do peso da embalagem do produto pré-medido. Esta descrição refere-se a:**

- a) Amostra do lote.
- b) Amostra do lote na fábrica.
- c) Amostra para determinação da tara.
- d) Amostra do lote no depósito ou no ponto de venda.

35. **Em relação a identificação da origem dos produtos deve ser indicado:**

- I. O nome (razão social) do fabricante ou produtor ou fracionador ou titular (proprietário) da marca;
- II. Endereço completo;
- III. País de origem e município;
- IV. Número de registro ou código de identificação do estabelecimento destinatário junto ao órgão competente.

É correto o que se afirma em:

- a) I, apenas.
- b) II e III, apenas.
- c) I, II e III, apenas.
- d) I, II, III e IV.

36. **Relacione a característica típica do alimento (Coluna A) com respectivo exemplo de alimento (Coluna B) e, em seguida, assinale a alternativa correta:**

Coluna A

- (1) Folhas
- (2) Cascas
- (3) Talos
- (4) Sementes
- (5) Entrecascas

Coluna B

- () Agrião, brócolis.
- () Cenoura, beterraba.
- () Melancia, maracujá.
- () Batata inglesa, banana e abacaxi.
- () Melão, abóbora.

A sequência correta é:

- a) 1, 2, 3, 4, 5.
- b) 2, 5, 3, 4, 1.
- c) 3, 1, 5, 2, 4.
- d) 5, 4, 3, 2, 1.

37. **A _____ é sinônimo de progresso, de eficiência, de melhor _____ da qualidade do produto, de maior agilidade na movimentação e de melhor gestão dos produtos.**

Assinale a alternativa que preenche correta e respectivamente as lacunas:

- a) Paletização / conservação.
- b) Armazenagem / proteção.

- c) Logística / indicação.
 - d) Estocagem / inspeção.
-

38. No caso de _____ que, por sua natureza, tenham quantidade variável com as condições de exposição ou conservação, a indicação da quantidade deverá se referir à _____ levando em conta essa variação. Assinale a alternativa que preenche correta e respectivamente as lacunas:

- a) Produtos / “quantidade máxima”.
 - b) Alimentos / “quantidade média”.
 - c) Itens / “quantidade ideal”.
 - d) Mercadorias / “quantidade mínima”.
-

39. As mercadorias pré-medidas acondicionadas ou não, sem a presença de comprador deverão trazer, de modo bem visível e inequívoco, a indicação da quantidade líquida ou da quantidade mínima expressa em unidades legais, ou nos casos definidos pelo INMETRO, o número de unidades contidas no acondicionamento. Associe os termos (Coluna A) com suas respectivas definições (Coluna B) e, em seguida, assinale a alternativa correta:

Coluna A	Coluna B
(1) Conteúdo Efetivo.	() É a quantidade líquida indicada na embalagem do produto.
(2) Conteúdo Efetivo Drenado.	() Quantidade de produto contido na embalagem, descontando-se qualquer líquido, solução, caldo, etc
(3) Conteúdo Nominal.	() É a quantidade de produto realmente contida no produto pré-medido.

A sequência correta é:

- a) 1, 2, 3.
 - b) 2, 3, 1.
 - c) 3, 1, 2.
 - d) 3, 2, 1.
-

40. No que se refere às vantagens da sazonalidade, analise as afirmações abaixo, marque V para verdadeiro e F para falso e, em seguida, assinale a alternativa que apresenta a sequência correta:

- () Uma vantagem de consumir o alimento na época ideal pode ser percebida na conta da feira ou do supermercado: quando estão na safra, frutas, verduras e legumes são mais baratos. O consumidor ganha no preço e na qualidade do que está consumindo.
- () O uso menor de agrotóxicos, uma vez que fora da época para o bom desenvolvimento do alimento é necessário usá-los com maior frequência.
- () Sabor mais intensificado pois no auge da produção dos alimentos o sabor fica acentuado.

- a) V / V / V.
- b) V / V / F.
- c) F / V / V.
- d) F / V / F.